

Nummer 9, oktober 2010

Voorwoord

Heembouw is specialist op het gebied van renovatie. Met deze nieuwsbrief houden wij u graag op de hoogte van onze meest recente renovatie-projecten, zowel op het gebied van (seriematige) woningrenovatie als renovatie van utilitaire gebouwen. Dit Renovatie Journaal verschijnt 3 keer per jaar.

Bioscoop Monopole wordt in oude glorie hersteld

Renovatie kapel: Bouwkundig hoogstandje

Proef Heembouw - TNO: Veiliger en gezonder werken zonder fijnstof



Renovatie 42 woningen Stadhoudersdreef Katwijk

Opdrachtgever:
Woningcorporatie Dunavie

Architect:
**Van Dop + Mathot
Architecten**



Beoordeling bewoners **renovatie 42 woningen Stadhoudersdreef Katwijk: gemiddeld een 8.2!**

In juli rondde Heembouw het project: Renovatie 42 woningen aan de Stadhoudersdreef in Katwijk af. Naar volle tevredenheid van zowel opdrachtgever woningcorporatie Dunavie als de bewoners. Het tevredenheidsonderzoek dat na oplevering aan de bewoners werd gestuurd liet gemiddeld een 8.2 als eindbeoordeling voor Heembouw zien, bij een respons van ruim 60%.

Een fraaie score, en een belangrijke graadmeter voor Heembouw om te zien of het op de juiste weg is. De renovatie aan de 42 flatwoningen werd in bewoonde toestand uitgevoerd waarbij er veel contact is met de bewoners.

> vervolg op pagina 2

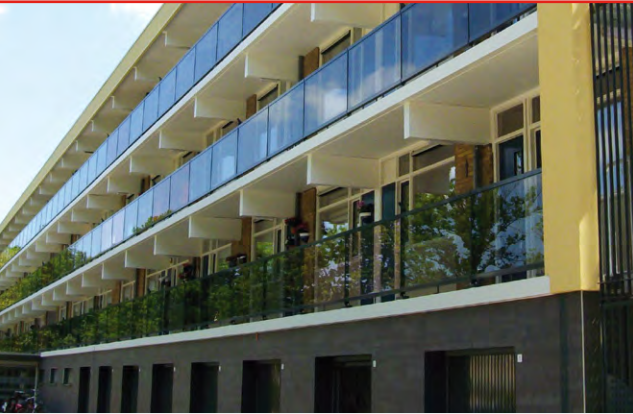

> *vervolg voorpagina*

Met het tevredenheidsonderzoek wil Heembouw inzicht krijgen in de manier waarop de aanpak en de uitvoering van de werkzaamheden worden ervaren. De ingevulde lijsten bevatten, naast het goede eindoordeel, ook een aantal verbeterpunten die Heembouw zeker zal gebruiken bij projecten in de toekomst.

Binnen- en buitenkant aangepakt

De renovatiewerkzaamheden die Heembouw aan de Stadhoudersdreef uitvoerde waren veelomvattend. Zo is elke woning voorzien van een nieuwe keuken, toilet en badkamer en zijn zowel de binnen- als buitenriolering vervangen. In de slaapkamers zijn alle oude kozijnen vervangen door kunststof kozijnen. Het glas in de woningen is vervangen door dubbele beglazing en er zijn nieuwe draairamen geplaatst. Daarnaast heeft elke woning een eigen cv gekregen en mechanische ventilatie. Door het gehele flatgebouw is asbest gesaneerd. De buitengevel is geïsoleerd door middel van ispo. Ook het uiterlijk van de flat is aanzienlijk verbeterd. Zo is al het buitenwerk geschilderd en zijn er nieuwe balkon- en galerijhekken geplaatst. De gevel is voorzien van tegelwerk en er is een compleet nieuwe entree aan het pand gebouwd.

Uitbreiding SAHZ Haarlem

Opdrachtgever:
**Stichting Apotheek der
Haarlemse Ziekenhuizen**

Architect:
Habeon Architecten

Renovatie badkamers Rijpwetering



In opdracht van Woningbouwvereniging Alkemade is Heembouw eind september gestart met de renovatie van acht woningen aan de Oud Adeselaan in Rijpwetering. Van alle woningen wordt de badkamer gerenoveerd en in vier woningen wordt ook een nieuwe keuken geplaatst.

De werkzaamheden bestaan o.a. uit het vervangen van de wand- en vloertegels, het plaatsen van een nieuwe wastafel- en douchecombinatie en het vervangen van de standleiding en wasmachine aansluiting.

Tijdens de renovatie blijven alle woningen bewoond. Om de bewoners zo min mogelijk te belasten zijn er

afspraken gemaakt over het betreden van de woning. Daarnaast heeft Heembouw maatregelen getroffen tegen vuil en beschadigingen. Elke week starten de werkzaamheden aan twee woningen, die in een tijdsbestek van 10 dagen worden gerenoveerd. De renovatiewerkzaamheden worden eind oktober afgerond.

Extra verdieping voor SAHZ Haarlem

In Haarlem is Heembouw druk bezig met de renovatie en uitbreiding van het SAHZ. Het SAHZ is de afkorting van Stichting Apotheek der Haarlemse Ziekenhuizen en is een moderne ziekenhuisapothek, die op 5 locaties zorg op maat biedt aan een 15-tal zorginstellingen in de regio. Het hoofdkantoor met productiefaciliteiten is gevestigd in een pand uit 1968.

De SAHZ is geen onbekende voor Heembouw: al in 1998 was Heembouw verantwoordelijk voor een grote

aantal mogelijkheden uitgewerkt, waarbij uiteindelijk gekozen is voor een extra verdieping. Heembouw is begin maart

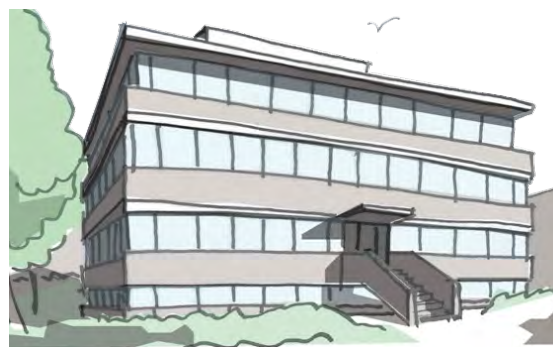

gestart met de realisatie van de extra verdieping, het vervangen van alle gevelkozijnen en het wijzigen van de indelingen in het bestaande pand. Op zich geen complexe werkzaamheden, maar omdat de medicijnenproductie gewoon door moet gaan

renovatie en daarna is er regelmatig onderhoud uitgevoerd. Het bestuur van het SAHZ heeft eerder een aantal studies uitgevoerd naar de wenselijkheid het bestaande pand te verbouwen en uit te breiden of nieuw te gaan bouwen op een andere locatie. Gezien de centrale ligging van het bestaande pand ten opzichte van de afnemers is ervoor gekozen om het bestaande pand te verbouwen en uit te breiden. Habeon Architecten heeft een

tijdens de werkzaamheden dienen alle werkzaamheden gefaseerd uitgevoerd te worden.

Inmiddels is de nieuwbouw van de 2^e verdieping en de renovatie van de 1^e verdieping afgerond en is Heembouw bezig met de werkzaamheden op de begane grond en in het souterrain.

Conform planning zullen de werkzaamheden in week 50 gereed zijn.



overzicht mesdagflat 6



nieuwe situatie galerij



nieuwe verlaagde onderdorpel

Renovatie 210 woningen Mesdaglaan Hillegom

Opdrachtgever:
Woningcorporatie Stek

Architect:
**Architectenbureau
Ruud van der Kroft**

Renovatie in bewoonde toestand

210 woningen Mesdaglaan geschikt gemaakt voor senioren

In opdracht van woningcorporatie Stek is Heembouw begonnen met de renovatie van 210 flatwoningen aan de Mesdaglaan in Hillegom. Voor een goede verhuurbaarheid, ook in de toekomst, zal er een 'verbeteringreep' plaatsvinden die gefaseerd wordt uitgevoerd.

De wijk rondom de Mesdaglaan vergrijst. Dit in combinatie met de ontwikkeling van de nabijgelegen Zorgzone, maakt een verbreding van de doelgroep voor de woningen wenselijk. De flats, en dan met name de algemene ruimten, zullen geschikt gemaakt worden voor senioren.

Dat betekent dat de toegankelijkheid op complex- en woningniveau verbeterd zal worden, het wooncomfort toeneemt door middel van isolatie en de uitstraling van de flats en groenvoorziening aangepakt zullen worden.

Heembouw zal de asbesthoudende glasal panelen in de kozijnen vervangen door een onderhoudsarme volkern gevelbeplating. Verder wordt het enkel glas in de kozijnen vervangen door isolatieglas; worden de voor-

onder de voordeuren en worden de galerij- en algemene bergingsdeuren voorzien van een kunststenen onderdorpel. Waar nodig krijgen de woningen ventilatieroosters in het isolatie glas. De geconstateerde houtrot wordt hersteld en de gevelkozijnen inclusief de bergingsramen worden geschilderd. Tot slot worden de bestaande garagedeuren goed sluitend gemaakt en uitgedekt en worden de automatische draaideuren vervangen.

Minimaliseren overlast bewoners

De werkzaamheden worden uitgevoerd in bewoonde staat. Dit betekent dat veel aandacht moet worden besteed aan het minimaliseren van de overlast naar de bewoners. Een belangrijk onderdeel hierbij is de communicatie. Door middel van brieven worden de bewoners op de hoogte gehouden van de exacte data en tijden van de werkzaamheden; elke wijziging wordt hierin gecommuniceerd. Verder is er een speciaal telefoonnummer waar bewoners met hun vragen en opmerkingen terecht kunnen. Tijdens een pull-planning sessie zijn de werkzaamheden zo afgestemd dat de dagen die er aan een woning gewerkt worden optimaal zijn ingedeeld. Het resultaat is een zeer strakke planning waarbij alle werkzaamheden in een woning in 4 dagen worden uitgevoerd. Er wordt er gewerkt met een dubbele stroming waardoor het gehele project naar verwachting eind januari gereed zal zijn.



oude situatie voordeur

en achterdeuren van de woningen vernieuwd, als ook de draaiende delen in de kozijnen. Daarnaast worden de galerijdeuren in de trappenhuisen vervangen evenals de algemene bergingsdeuren en worden alle draaiende delen in de gevelkozijnen voorzien van inbraakwerend hang- en sluitwerk. Ook komen er lagere dorpels



flat aan de Graan voor Visch in Hoofddorp —



stalen luifelportaal geplaatst —



**Herontwikkeling
voormalige drukkerij
Rotterdamse Waalhaven**

Opdrachtgever:
Port of Rotterdam

Architect:
Habeon Architecten

Strakke planning groot onderhoud

flats Hoofddorp

In opdracht van woningcorporatie Ymere voert Heembouw groot onderhoud uit aan 5 flatgebouwen aan de Graan voor Visch in Hoofddorp. De hoofdentree van elk complex krijgt een stalen luifelportaal met aluminium kozijnen en een nieuw systeem voor de brievenbussen en het belpaneel. Daarnaast wordt de plafondbekleding vernieuwd en krijgen de trappenhuisen een nieuwe wand- en vloerafwerking.

De liftmachinekamers (bovendaks gelegen) worden uitgebreid voor het veilig betreden van het dak. In de cv ruimten worden nieuwe gevelvullende puien geplaatst. Verder worden ook de vloeren, plafonds en entree's van de 48 HAT eenheden vervangen en worden er brandwerende voorzieningen getroffen. Het buitenwerk bestaat uit het vernieuwen van de panelen van de galerij- en balkonhekken, het verbreden en vernieuwen van de dakbedekking en wandbekleding van de dakopbouwen en het aanbrengen van een valbeveiligingssysteem op de daken. De gevelpuien, houten kozijnen en deuren worden vervangen voor brandwerende uitvoeringen.

Eind juni is Heembouw gestart met deze bouwwerkzaamheden. Naast Heembouw, die als hoofdaannemer verantwoordelijk is voor het bouwkundige gedeelte, speelt ook Etro

schilderwerken een belangrijke rol. Door Etro te betrekken bij de pull-planning van het project is de opleverdatum een week eerder gepland dan contractueel met de opdrachtgever is overeengekomen. Tijdens de wekelijkse werkbijeenkomst met de opdrachtgever worden direct keuzes gemaakt en besluiten genomen waardoor de kans op uitloop van de werkzaamheden tot een minimum wordt beperkt. Door de strakke planning worden de 5 complexen voor 1 november aan woningcorporatie Ymere opgeleverd.

**Groot onderhoud 5
flats Graan voor Visch
Hoofddorp**

Opdrachtgever:
Woningcorporatie Ymere

Architect:
Meijran partners

Herontwikkeling **oude drukkerij** tot **modern DC** afgerond

Vrijdag 15 oktober is de herontwikkeling van een oude drukkerij aan het Parmentierplein in Rotterdam afgerond.

In opdracht van Port of Rotterdam heeft Heembouw het verouderde pand verbouwd tot een modern distributiecentrum. Daarvoor is eerst het bestaande pand gesloopt waarbij de eronder gelegen kelder gehandhaafd moest blijven. Om de vloer geschikt te maken voor de door de opdrachtgever

gewenste 4.000 kg/m² vloerbelasting zijn er bijna 200 prefab heipalen door de begane grondvloer en keldervloer bij de bestaande heipalen geheid. Daarna is de nieuwe hal opgebouwd. Het resultaat is een fraai nieuw bedrijfspand met totaal 4.500 m² hal en 750 m² kantoorruimte, ontworpen door Habeon Architecten.

Renovatie monumentaal Gymnasium Haganum

Heembouw is 9 augustus gestart met de renovatie van het gebouw van Gymnasium Haganum. Deze 600 jaar oude school voor voortgezet onderwijs is sinds 1907 gehuisvest in een statig pand aan de Haagse Laan van Meerdervoort. Dit pand sinds 1993 een rijksmonument.

Vanwege de algehele modernisering van de school heeft Stichting Voortgezet Onderwijs Haaglanden Heembouw opdracht gegeven om het bestaande gebouw van 5.160 m² volledig te renoveren. Naast de renovatie wordt er ook 1.600 m² nieuwbouw gerealiseerd. Voor de nieuwbouw worden de bestaande gymzaal en het tekenlokaal gesloopt, waarvoor een nieuwe gymzaal, aula en een open leercentrum in de plaats komen. Verder zal het gehele gebouw worden voorzien van nieuwe installaties. De renovatie en nieuwbouw is een ontwerp van B+M Architecten uit Den Haag en wordt naar verwachting in juli 2011 opgeleverd.



Bioscoop Monopole wordt in oude glorie hersteld

De grote zaal van Monopole ademt nog de grandeur uit van vroegere tijden. Restanten van schilderingen, het glas in lood, de orkestbak voor het podium en de de zaal waar ooit films werden vertoond geven direct een beeld hoe de bioscoop er ooit heeft uit gezien. Je moet wel je fantasie gebruiken, want het monumentale pand is zo erg vervallen dat bouwkundig ingrijpen noodzakelijk was.

De gemeente Schiedam is eigenaar van het pand en wilde het verkopen voor herontwikkeling. Door de slechte conditie waarin Monopole verkeerde was dit niet mogelijk. Heembouw heeft daarom opdracht gekregen om de casco restauratie van het uit 1920 daterende monumentale pand uit te voeren.

Heembouw geeft Monopole als het ware een nieuw skelet. De bouwkundige constructie wordt vervangen, er komt een nieuw dak en het metselwerk wordt opgeknapt. Verder worden de monumentale kozijnen gerenoveerd. De buitenkant van het pand wordt weer in oude luister hersteld zodat het zijn authentieke uitstraling weer terug krijgt. Daardoor past het monumentale gebouw weer in het straatbeeld en wordt de kans op herontwikkeling vergroot. Door het gebouw casco op te leveren is het weer een stuk interessanter voor marktpartijen om verder te ontwikkelen.

In het verleden hebben verschillende partijen constructiedelen verwijderd, die eigenlijk niet verwijderd hadden mogen worden. Daarbij komt dat de voormalige bioscoop is vastgebouwd aan omliggende panden en op de fundering van een oud pakhuis staat. Dit maakt het tot een uitdagend project, waar ook veel verschillende partijen bij betrokken zijn. Aangezien het werk soepeler loopt wanneer mensen met elkaar gesproken hebben en samen verantwoordelijk zijn

voor het maken van de planning, heeft Heembouw ook voor dit project een pull-planning gehouden. Hier zijn alle partijen samen tot een strakke planning gekomen, ondanks de moeilijke en uitdagende constructieve ingrepen.



impressie Het Wenneker

Heembouw is ook bezig met de transformatie van Het Wenneker in Schiedam. Deze oude destilleerderij krijgt een nieuwe bestemming als cultureel centrum. Mede door dit project heeft de gemeente Schiedam voor de restauratie van Monopole haar keuze laten vallen op Heembouw.

Naar verwachting zal Monopole half november worden opgeleverd.

**Renovatie voormalige
bioscoop Monopole
Schiedam**

Opdrachtgever:
Gemeente Schiedam

Constructeur:
Peters en van Leeuwen

Nieuwe vleugel voor **Medisch Centrum Haaglanden**

De Sint Jacobus Stichting heeft Heembouw opdracht gegeven voor de sloop en realisatie van een vleugel aan het Medisch Centrum Haaglanden.

De Jacobusstichting houdt zich bezig met huisvesting voor zorggerelateerde instellingen die niet of slechts gedeeltelijk uit overheidsgelden worden gefinancierd. In de nieuwe vleugel zullen onder andere de Stichting Effatha en de GGD zich huisvesten.

Bij het maken van de aanbidding heeft Heembouw nauw samengewerkt met een aantal voorkeursleveranciers zodat er al in een vroegtijdig stadium inzicht is ontstaan in de uitvoerbaarheid, volgorde en risico's en er een goede kostprijsberekening kon worden gemaakt. Het project gaat medio november van start.

bestaand gebouw Medisch Centrum Haaglanden

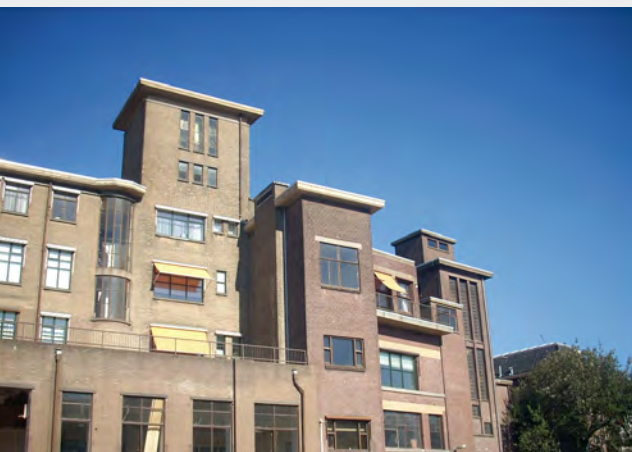

Nieuwe vleugel Medisch Centrum Haaglanden

Opdrachtgever:
Sint Jacobus Stichting

Architect:
**Prent-Landman
Architecten BNA**

Proef Heembouw - TNO: **Veiliger en gezonder werken zonder fijnstof**

Kwartsstof is een zeer fijn stof dat in veel bouwmaterialen verwerkt is en dat vrijkomt bij werkzaamheden zoals frezen, slijpen, polijsten en schuren van baksteen, natuursteen of gasbeton. Inademen van te hoge concentraties kwartsstof is schadelijk voor de gezondheid. Daarom ontwikkelt TNO samen met een aantal marktpartijen stofvrije gereedschappen. Heembouw test een aantal prototypes bij de opwaardering van 225 woningen in Zoetermeer in opdracht van woningcorporatie De Goede Woning.

Inademen van te hoge concentraties fijnstof kan leiden tot ademhalingsproblemen, longziektes en kanker.

Heembouw heeft de primeur

Werknemers die hiermee in aanraking komen moeten voorzichtig zijn en op een verantwoorde, veilige en gezonde manier werken. De wettelijke veilige grenswaarde voor respirabel kwarts is 0,075mg/m³; zonder voorzieningen kan bij de verschillende bouwactiviteiten deze waarde maar liefst 250 maal overschreden worden.

Test stofvrije gereedschappen

In opdracht van enkele brancheorganisaties en in samenwerking met producenten en leveranciers heeft TNO een nieuwe generatie stofvrije gereedschappen ontwikkeld, waarmee een acceptabele reductiefactor te behalen is.

Heembouw heeft de primeur een aantal van deze gereedschappen voor het eerst in de praktijk te testen bij het opwaarderingproject in de Zoetermeerse kleurenbuurt. Daar worden door Heembouw in de keukens en badkamers van 225 woningen wand- en vloertegels, sanitair en keukenblokken vervangen. Dit gebeurt in bewoonde toestand. Opdrachtgever De Goede Woning juicht het werken met de stofvrije gereedschappen van harte toe. Niet alleen omdat het veiliger is maar het beperkt tevens de overlast voor de bewoners aanzienlijk.



stofvrij werken in de praktijk



boorhamer met stofafzuiging



slijptol met stofafzuiging



ondersteuning gewelf

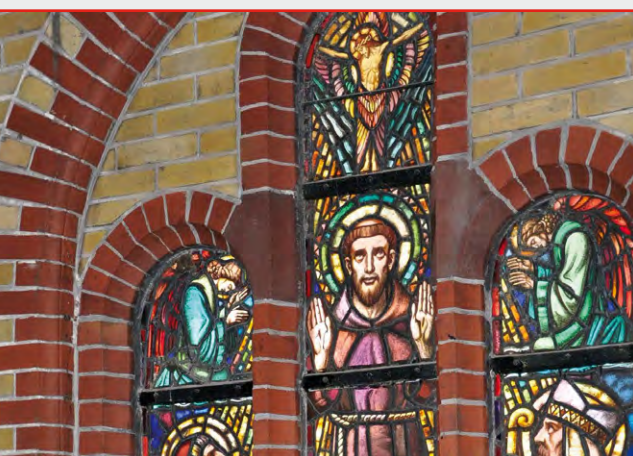

gerestaureerd glas in lood



overzicht Paviljoen Zuid

Renovatie kapel: Bouwkundig hoogstandje

In 2009 is Heembouw gestart met het project Paviljoen Zuid te Haarlem. De voormalige huisvesting van het Spaarne Ziekenhuis is omgebouwd tot een luxe appartementencomplex, dat inmiddels grotendeels is opgeleverd. De oude kapel van het voormalige ziekenhuis wordt door Heembouw omgetoverd tot een modern kantoor met daaronder een nieuwe kelder.

Door sloopwerkzaamheden aan het oude ziekenhuis was de kapel in 2007 ernstig verzakt en op drie plaatsen gescheurd. Om de kapel voor sloop te behoeden is de kapel destijds gestut middels stalen buispalen en liggers. Heembouw heeft een tijdelijke stutconstructie aangebracht, waarna alle dragende binnenwanden inclusief fundering en begane grondvloer uit de kapel verwijderd zijn. De nieuwe begane grondvloer is met 60 cm verhoogd om de realisatie van de kelderbak mogelijk te maken.

In juni is de tijdelijke funderingsconstructie verwijderd en staat de kapel stevig verankerd op de nieuwe onderheide kelderbak.

Gewelf opgevijseld

Na het afronden van de kelder is de staalplaatbetonvloer op de begane grond gerealiseerd. De afgelopen periode zijn er nieuwe gevelkozijnen geplaatst en is het oude glas in lood gerestaureerd. Het dak is hersteld en voorzien van nieuwe dakpannen en al het lood- en zinkwerk wordt hersteld. Door de verzakkingen in 2007 was een grote scheur in één van de gewelven ontstaan. Om het gewelf constructief weer te kunnen fixeren is een deel opgevijseld, waarna de twee delen weer aan elkaar konden worden gemaakt.

Binnenkort wordt er een begin gemaakt met het uitvullen van de eerste verdiepingvloer in de kapel waarbij het door de scheefstand veroorzaakte niveauverschil wordt hersteld. Daarna zal er een laag fonofloor gelegd worden

Kapel wordt hypermodern kantoor in een oud jasje

die dient als akoestische isolatie. Hierop worden de installaties gemonteerd alvorens de anhydriet gevloeid zal worden. In het midden van de vloer komt een kabelgoot.

Oud altaar behouden

Tijdens de werkzaamheden zijn er toch wat oorspronkelijke authentieke voorwerpen verwijderd en gededemonteerd, zoals een aantal glas-in lood ramen en een origineel altaar. Omdat het hier een historisch pand betreft, is op verzoek, en in overleg met de gemeente besloten deze voorwerpen te behouden, en krijgen zij een straks een nieuwe plaats in het gebouw.

Het resultaat wordt met de dag zichtbaarder, en er zal straks een hypermodern kantoor in een oud jasje ontstaan.

Renovatie Kapel Haarlem

Opdrachtgever:
De Werkvloer

Architect:
Habeon Architecten

Binnenhuis Architect:
Chantal Lansink





Heembouw 'ontzorgt' bij renovatie 42 woningen Mijdrecht

In Mijdrecht is Heembouw begin oktober gestart met de renovatie van 42 woningen aan de Wassenaerstraat e.o.

De eengezinswoningen uit de jaren 50 worden zowel aan de buiten- als binnenzijde aangepakt. Zo wordt er houtrotherstel uitgevoerd en worden de woningen opnieuw geschilderd. Verder komen er nieuwe dakkapellen en wordt incidenteel het voegwerk hersteld en worden waar nodig de dakpannen vervangen. De te vervangen dakramen worden geïsoleerd uitgevoerd. Waar nodig zal nisolatie plaatsvinden van de gevels. De kozijnen op de verdieping worden vervangen en voorzien van dubbel glas. In de woningen worden de badkamers, keukens en toiletten vernieuwd en komen er nieuwe plafonds in de slaapkamers, overloop en hal. Opdrachtgever Westhoek Wonen wordt grotendeels 'ontzorgd' door Heembouw: de gesprekken met de bewoners over hun wensen en de uitwerking daarvan in een inventarisatierapport worden door Heembouw geregeld. Dat geldt ook voor de zogenaamde meterkastlijsten en plattegronden met daarop de indeling en werkzaamheden.

De renovatie van de 42 woningen is naar verwachting volgend voorjaar afgerond.

Facelift voor pand **Stulz Nederland**

Eind september heeft Heembouw een overeenkomst gesloten met Stulz Nederland voor de renovatie van hun bedrijfspand op industriecentrum Bovenkerk in Amstelveen. Stulz, die haar afnemers voorziet van geavanceerde technische oplossingen voor klimaatbeheersing, gebruikt nu een deel van het tweelaagse pand zelf, terwijl het andere deel, dat normaliter verhuurd wordt, leeg staat.

Omdat Stulz wegens uitbreiding meer ruimte nodig heeft, zal Heembouw het pand een ware facelift geven. Hiermee wordt tevens de verhuurbaarheid van het leegstaande deel verbeterd.



bestaand pand Stulz Nederland —



De gevel wordt voorzien van veel glas en aluminium wat het geheel een moderne uitstraling geeft. De huidige twee entrees worden verbouwd tot een grote entree met vide. Verder zal de inrit van het magazijn van de voorzijde naar de achterzijde verhuizen zodat het aanzicht niet meer gehinderd wordt door ladende en lossende vrachtwagens. De begane grond van het pand zal deels geschikt worden gemaakt voor de verhuur. Op de verdieping komt een nieuwe showroom om klanten te ontvangen en seminars te geven. Op basis van het ontwerp van Habeon Architecten hebben de eerste huurkandidaten zich al gemeld.

BuildingScan grondslag voor renovatie

De basis voor deze renovatie is de BuildingScan, een integraal advies voor vastgoedbezitters over de (on)mogelijkheden van bestaand vastgoed op functioneel, bouwkundig en esthetisch gebied. De BuildingScan geeft snel een volledig inzicht in wat er mogelijk is, tegen welke kosten en met welke opbrengsten wanneer vastgoed wordt herontwikkeld, herbested of gerenoveerd.

Heembouw start eind november met de renovatie van het pand van Stulz Nederland.

Heembouw Renovatie Journaal is een uitgave van Heembouw. Aan de inhoud van deze nieuwsbrief kunnen geen rechten worden ontleend.

Redactie: Heembouw Groep

De Lasso-Zuid 22 ■ Postbus 30 ■ 2370 AA

Roelofarendsveen ■ T (071) 332 00 50 ■

www.heembouw.nl

Tekst Heembouw

Fotografie Heembouw

Vormgeving Habeon Graphics

